12159 Shanghai Wednesday 27 July 1938 THE EASTERN TIMES Published every morning including Sunday

時報

中華民國念七年七月廿七日
禮拜三
今日一張半 國幣三分四釐
第一萬二千一百五十九號
郵部登記證字第[illegible]號
中華郵政特准掛號認為新聞紙類[illegible]

時報廣告刊例

上封面每次二百四十三元計一百〇四字高[illegible]
下封面每次二百八十元計一百〇四字高二十六行[illegible]
報名下每次念六元計十一字高二十六行[illegible]
封面每行一元八角計[illegible]
特長每行九角計[illegible]
特短每行六角計[illegible]
分類每行三角計十六字高[illegible]
紅標題下 長行每行三元計一百〇四字高[illegible]
特長每行一元五角計[illegible]
特短每行一元計[illegible]
短行每行五角計[illegible]
[illegible] 電話 九七三一三·二五一一四

時報啓事

本報前代收之救國捐凡各捐款人持有正式收據即日起可向本報會計處換領救國公債（惟至少有五元之收據一紙否者須補足五元）時間下午三時至六時逾時及星期日停止換領此啓

益利汽水公司緊要通告

查近日市上有將敝公司特製上刻益利中西文字樣之空瓶擅行留下或出售以供其他用途損害主權嗣後如有上述情形發現一經查明立即向法院控訴除非曾經敝公司書面允許者在外務希各界慎勿受愚致干糾紛特此通告 益利汽水公司啓

張善樂律師代表沈關生君反對

袁漢雲律師代表陳紀林聲明與沈關生調解筆錄失效

[illegible]

事務所西門路二十弄一號 電話八三三三[illegible]

斐斯律師 穆安素律師 魏律師 為大德顏料廠「晴雨」商標及商「陰丹士林」布邊印記代表警告（商標）

[illegible]

怡和洋行紗廠部通告客戶啓事

自八月一日起凡客戶堆積本棧之已付款各種存貨應根據棧單上日期於卅日內一概出清否則客戶須按照新章逐月付棧租每包一元多則類推恐未週知特此通告祈請注意

天緣婚姻信託社

青年們，你健康嗎？你要理想中的美滿的婚姻嗎？請來登記，本社能造就你的快樂。手續如下：1登記填表 2生理檢查 3身世調查 4婚姻教育 5介紹愛友 6結婚典禮（附告）如家境貧寒者本社予以酌量免費（特約檢查）中國紅十字會總醫院 仁濟醫院 一同大樓五四二號 電話九八四七一 社址南京路哈 簡章備索

上海工部局市政投資銀行定期存欵

本行遵本局布告第四九一一號內規定於每日辦公時間內收受定期存款計定期六個月者給週息五厘計算定期十二個月者給週息六厘計算欲知詳情請向本局財務處處長接洽

業魯輪船 七月廿九日開往浙江海門溫州

即日起在法租界十六鋪外灘一〇五號本公司接洽裝貨事宜船泊金利源碼頭電話八〇九八〇八二三七二

美商華洋航業公司業輪部啓

華成煙草股份有限公司為發給工友解僱金救濟費事通告

吳麟坤律師 陳霆銳 陳忠蔭 代表

[illegible]

▲附啓▼ [illegible]

發款日期 八月一日起以三個月為期 發款地點 南京路三二八號二樓中華勸工銀行信託部

日期	上午九時至十二時	下午一時至四時
一日	男長工	雜項件工
二日	男短工	捲煙及雜務件工
三日	男長工	捲煙件工工號一至一五〇
四日	男短工	煙葉件工工號一五一至三〇〇
五日	男長工	煙葉件工工號三〇一至四五〇
六日	男短工	煙葉件工工號四五一至六〇〇
七日	星期日停發	
八日	男長工	鋼包件工工號一至一〇〇
九日	男短工	鋼包件工工號一〇一至二〇〇
十日	男長工	鋼包件工工號二〇一至三〇〇
十一日	男短工	鋼包件工工號三〇一至四〇〇
十二日	男長工	鋼包件工工號四〇一至五〇〇
十三日	男短工	鋼包件工工號五〇一至六〇〇
十四日	星期日停發	
十五日	男長工	鋼包件工工號六〇一至七〇〇
十六日	男短工	鋼包件工工號七〇一至八〇〇
十七日	男長工	鋼包件工工號八〇一至九〇〇
十八日	男短工	鋼包件工工號九〇一至一〇〇〇
十九日	男長工	鋼包件工工號一〇〇一至一一〇〇
二十日	男短工	鋼包件工工號一一〇一至一二〇〇
二十一日	星期日停發	
二十二日	男長工	鋼包件工工號一二〇一至一三〇〇
二十三日	男短工	鋼包件工工號一三〇一至一四〇〇
二十四日	男長工	鋼包件工工號一四〇一至一五〇〇
二十五日	男短工	鋼包件工工號一五〇一至一六〇〇
二十六日	男長工	鋼包件工工號一六〇一至一七〇〇
二十七日	男短工	鋼包件工工號一七〇一至一八〇〇
二十八日	星期日停發	
二十九日	男長工	鋼包件工工號一八〇一至一九〇〇
三十日	男短工	鋼包件工工號一九〇一至二〇〇〇
三十一日	男長工	鋼包件工工號二〇〇一至二一〇〇

私立上海商業職業學校 私立上海中學 公告

市教育局立案 教育部備案

為私立上海市商會商業職業學校校長俞佐庭 私立上海中學校長[illegible]敬謹聲明[illegible]

[illegible]

波多黎谷島國家主義黨員鎗擊美國總督

◎美屬波多黎谷島奔斯城二十五日哈瓦斯社電、本日乃係西美戰時美國軍隊在波多黎谷島登岸四十週年紀念、政府當局舉行慶祝會、總督溫希少將（美國人）在主席台上演說、忽有國家主義黨黨員多人、向之開放手槍多響、但未命中、其衛士立即開槍還擊、結果死二人、傷二十餘人、國衛軍一人、凶手一人、均受傷甚重、衆議院議長孟德士、農業部長多明格、亦均受傷、惟無大礙、按波多黎谷島原屬西班牙、西美戰爭後劃歸美國、國家主義黨所主張之政綱、乃反對美國統治要求獨立自治、

西國民軍取攻勢 佔領政府軍司令部 進至唐比尼士境

◎薩拉蒙加二十六日路透社電、愛斯特拉瑪杜拉陣線沉寂約十二個月、國民軍近在該陣線取大攻勢、昨日獲勝後、現正從事肅清扼守一危險凸點之政府軍、聞陷於圍中之政府軍共有五千人、唐比尼士之政府軍司令部、亦為國民軍佔有、政府軍今日正式承認國民軍已進至唐比尼士境、惟稱政府軍已在阿姆波斯太（東陣線）反攻得利、俘國民軍多名、◎聖若安特魯士二十六日路透社電、據桑塞巴斯蒂安某報載稱、國民軍在愛斯特拉瑪杜拉所取攻勢之結果、俘政府軍一萬五千餘人、並獲載重汽車與他種汽車數百輛、及大批軍火云、

轟炸甘第亞港 英輪又遭波及

◎瓦倫西亞二十六日路透社電、國民軍飛機兩隊、昨晨在阿里康特、擲下炸彈五十枚、死十四人、內有女子五人、兒童四人、毀屋二十間、◎西班牙國瓦倫西亞港二十五日哈瓦斯社電、國民軍飛機、本日兩次轟炸本港南面甘第亞港、英國輪船「德爾溫」號、適在港內寄碇、兩次均被波及、第一次中彈起火後、當時即由船員予以撲滅、第二次共有炸彈七枚、落於該船附近結果船員二人受傷

捷克民族爭執

英國倫西曼出任仲裁

倫西曼出任仲裁人

◎倫敦二十六日海通社電、英國政府頃任命前任商相任錫曼為蘇台德族與捷克政府之仲裁人、任氏已表示接受、蘇台德黨對於捷克政府現正起草之民族法、未必加以接受、英國政府所以出此任命、◎巴黎二十五日哈瓦斯社電、此間消息靈通人士並謂、倫西曼勳爵出任仲裁之議、乃係英法兩國各政治家日前在巴黎進行談話時所發動、事緣法國內閣總理達拉第前於十二日函達英國首相張伯倫、略謂法國對於捷克決當信守現行約束、但同時對於德國和平意願、亦深信不疑、厥後德國元首希特勒親信魏德曼上尉、乃於十七日在倫敦面告哈里法克斯勳爵云、希特勒元首對於歐洲各項懸案、甚願成立友好的解決方案、其中捷克國問題、最關重要、須當迅速予以解決、此其所云、不曾間接敦請英國有所發動、哈里法克斯勳爵乃於本月二十日將魏德曼上尉之言、轉告法國外交部長龐萊、並謂捷克當局所擬定之少數民族法案、若不於事前與蘇台德黨成立協定、而逕自提付國會表決、並非澈底解決之道、英法兩國各政治家、當即認為捷克政府與蘇台德黨意見參商若是、直接談判、定必歸於失敗、爰乃商定會同勸告捷克當局、暫緩召集國會、同時並由英國倫西曼勳爵出任仲裁、俾克調和捷克當局與蘇台德黨之意見、

◎捷克京城二十五日美聯社電、捷克總理霍德柴、今日召集國務會議、討論政府之經濟財政及獨裁等權限問題、據云係準備應付最近之將來任何不幸事件、總理擬將國民強迫軍役由二年期限改為三年、請求國會通過、政府蘇台德黨等之談判、延至下星期舉行、同時並已接受前任英商相任錫曼爵士為調人之建議、任爵士當於十日內離倫敦來此、

◎捷克國京城二十五日哈瓦斯社電、政府派各黨代表六人所組成之委員會、自就語言法修正案審查完畢、並提出意見之後、內閣小組會議、頃於本日午後加以討論、並開始起草各村鎮行政自治方案、此外、霍德柴總理並於本日晨間、接見斯洛伐克族黨代表團、而於午後接見日耳曼族蘇台德黨代表孔德、

蘇台黨接受仲裁辦法

◎倫敦二十五日哈瓦斯社電、捷克少數民族問題、英國政府主張由倫西曼勳爵出任仲裁之後、關係各方、即德·法·捷三國政府、暨倫西曼本人、咸已表示接受、捷克日耳曼族蘇台德黨黨魁漢倫、則經由希特勒勸告之後、亦可加以接受、倫西曼勳爵所担負之任務、若能獲有成就、則張伯倫首相擬要求德捷兩國代表在倫敦、商訂互不侵犯條約、

捷克蘇台黨人在德表演

◎德國勃萊斯盧城廿五日哈瓦斯社電、此間頃舉行體操大會、捷克國日耳曼族人四萬名、業已前來參加表演、該國日耳曼族蘇台德黨黨魁漢倫、亦已於本日晚間抵此參觀、並當參加「國外日耳曼人」集會、而在會中發表演說、

饒神父乘上海丸今日抵滬

留日原因全係行程受阻

昨據可靠方面息、饒神父確在日本、其留日原因、完全為行程受阻、蓋饒神父在橫濱上岸、本擬即往長崎、中途為酬應所阻、不及搭乘預定火車、而原乘輪船亦未能趕上、致發生失蹤之謠、昨日滬上已接到電告、饒神父已由長崎乘搭日輪上海丸啓程來滬、今日下午即可抵埠、各慈善團體已準備歡迎、又據凡而田神父稱、渠已接日本方面回電謂、饒神父於船抵橫濱時上岸、擬乘火車赴長崎趕趁原船來滬、並曾在神戶派人知照船員、囑將一部分行李起岸、渠最後為友人延留、以致不克及時乘車、刻已由長崎啓程乘上海丸來滬、約今日下午可以抵埠、

巴勒斯坦局勢益緊 縱火殺猶人

◎巴黎二十六日海通社電、據此間所接消息、昨日海發發生流血大炸案後、巴勒斯坦局勢、異常險惡、已到達最高度緊張、阿剌伯人昨日進行報復工作、[illegible]猶太店舖、到處縱火、以[illegible]昨晨海發來[illegible]之爆炸案、猶太商店四家、已被焚為灰燼、海發與巴勒斯坦內地之電話交通、完全中阻、海發阿剌伯人更發動總罷工、以表抗議、迦發與台爾阿維夫間、亦復事件頻仍、阿剌伯人二人、被狙擊斃命、英國空軍飛行巡邏、如有嚴重衝突、即準備加以干預、此外英軍總司令已宣佈阿剌伯人五人之死刑、

英軍輕砲上陸 四處佈防

◎巴勒斯坦地方海法港二十五日哈瓦斯社電、此間阿拉伯族人居住區城本日晨間發生炸彈案、以致死傷一百餘人之後、阿拉伯族即於傍晚時向猶太人採取報復行動、猶太人在一日之內被群衆毆斃者已有四名之多、英國巡洋艦「萊浦斯」號現在本港停泊、已將所載馬匹與輕炮送往岸上、而由駐軍在各十字路口與各軍略地點嚴密佈防、以免群衆在夜間滋生事端、「萊浦斯」號並用探照燈向岸上照射、以便利巡邏偵察工作、

進口船舶郵機暫不停靠

另電、自本港發生此項紛擾之後、所有進口船舶、均已改道駛往德賴維佛港、自埃及國飛來之定期航郵機、亦臨時中止在此間降落、此外巴勒斯坦北部各地並已感受影響、蒂培里亞德城阿拉伯人曾擊斃猶太人三名、擊傷七名、各地軍警力量均已予以充實、英國軍事當局並已加派陸軍一營、前往耶露撒冷城增防、

德意互換軍官不久實現

◎羅馬二十六日路透社電、[illegible]實成同在最近之將來法西斯民[illegible]以期使兩國革命自[illegible]

九江東南仍抗戰不退 城中火起

湖間之長江堤壩、現有數處潰決、遂使氾濫、日軍機械化部隊之進展、因此將遭受若干困難、日軍現積極中國第十五・十九兩師、該兩師昨日後移十公里、在廬山之麓、構築新防線、對於進犯日軍、當可作更强之抵抗、

太湖交綏 四小時擊退

◎漢口二十六日路透社電、據今日中國軍事公報、七月二十四日晨長江北岸潛山日軍攻擊太湖一帶華軍陣地、交戰四小時後、日軍卒退回原防、◎漢口二十六日海通社電、湖口之日艦多艘、昨日均溯江上駛、衆料日軍或將在九江之上企圖登陸、俾完成各方面攻潯之計劃、昨已有少數日軍、在九江對面之長江北岸登陸、據悉長江北岸蕪湖與湖口之間、日軍約有四師團兵力、但截至現時、尚頗沉寂云、

姑塘方面日軍兩路西犯

◎漢川二十六日電、潛山日軍、向我陣地進犯、被我軍擊退、

◎漢口二十六日美聯社電、據華方軍事當局估計、日軍在姑塘方面登陸者、約有一師團之衆、現分兩路前進、一向西南、一趨西北、又據華方軍事家觀察、自日軍在姑塘登陸成功後、揚子江之戰局已爲一變、蓋因日軍由姑塘而襲九江、極爲便利、故日軍原來之作戰計劃、勢將放棄、蓋以前日軍本擬由鄱陽湖進窺南昌・長沙、以切斷粵漢路、然後進攻漢口、現則將自攻路九江之後、溯江西上、襲取漢口、

獅子山新重砲 安然移去

◎漢口二十六日美聯社電、據此間消息、屏蔽之獅子山炮台、其上之守備隊、因日軍已威脅其側面、故已於昨晚撤退、按獅子山炮台上之守備隊、多爲大學生所組成、此輩皆受有運用英德兩國新式重炮之訓練、據稱、此一守備隊撤退時、曾將所有新式重炮與武器、悉數攜走、日軍現已迫近九江、華軍雖對向前推進之日軍猛烈抵抗、但以華方工事在過去一星期中、受日艦連續不斷之轟炸、摧毀殆盡、故非另換新陣地從事抗戰、已無異於自殺、又華方軍事領袖、雖料日軍有抄襲九江後路之計劃、但對於日軍直趨九江一舉、則表示驚異、日軍向九江前進、由飛機大事投彈、爲之掩護、昨日九江方面曾受日機四度之狂襲、

水空狂轟

◎漢口二十六日路透社電、今晨十時此間接九江附近某外人來電、謂日飛機於今晨六時開始猛轟九江附近揚子江兩岸、並有日軍艦十二艘在江中巡弋、九江方面有重機關槍與來福槍聲傳來、並見城中各處發生大火數起、◎漢口廿六日下午二時三十五分美聯社電、據美國海軍方面消息、謂有某君曾目擊日方海軍炮轟九江事、據云、多數日艦、於駛近九江附近三英哩之後、約在今日中午時分、向該城開炮數百發云、

九江鄱湖間 堤決多處

◎漢口廿六日海通社電、漢口與南昌之鎖鑰之九江戰事、昨晚已到達決勝階段、日軍向鄱陽湖西岸、繼續作大規模之登陸、據此間估計、鄱陽湖西岸之日軍兵力、約在一師團以上、日本先頭部隊、已開抵九江近郊、牯嶺現亦陷於戰區之內、九江與鄱陽

陳誠將軍親臨督師

◎漢口廿六日電、九江方面情況不明、我軍一部向西南移動、一部仍在獅子山之線、與日對峙、◎漢口廿六日海通社電、自昨夜起、此間與九江之交通被切斷、究竟九江之現況如何、今晨未接報告、據軍界人士稱、九江之上游、埋置魚雷水雷甚多、戒備森嚴、日軍如由九江西進、必有滿途荊棘之威、不容其長驅直入也、◎漢口二十六日海通社電、湖北省政府主席陳誠將軍、昨日自漢口首途、前往九江、親赴前線督戰、◎漢口二十六日路透社電、日軍佔據九江消息、此間尚不能徵實之、昨夜十時政府某大員與贛主席熊式輝通電話、當時據熊發稱、九江正在鏖戰中、惟華軍仍扼守該城云、自日軍在九江東郊登陸後、該處局勢、固甚阽危、但今晨行政院舉行會議時、軍政部長何應欽並未述及華軍委棄九江事、

江濱成焦土

據華方最近消息、九江江濱與四郊正在惡戰中、因日軍艦由湖口上駛、正與岸上中國炮隊互轟也、日軍并在九江下游三哩亞細亞美孚二火油公司油棧所在處登陸、九江江濱一帶之房屋、多已毀於天空與江上之轟擊、前傳兩油棧爲日飛機炸彈擊中消息、未經外人方面來報徵實、

上下游艦踪

據外人方面來報、九江雖遭轟炸、但前英租界地段內未見起火、係怡和公司之隅、因華軍在彼開機關槍、日驅逐艦一艘曾向發砲數響、昨日正午日飛機在九江四週從事轟炸、未幾、即有日魚雷艇三艘、砲艇兩艘驅逐艦一艘由下游駛至、猛轟南岸、並駛過九江、而抵上游約二哩之地點、下游數哩處尚泊有其他軍艦、蓋可遙見其桅桿也、昨晚九江東區與西區俱燃起火兩次、

漢口空警

◎漢口二十六日路透社電、今晨十時此間發空襲警報、蓋見日飛機向上游飛來也、惟日飛機顯僅在漢口下揚子江一帶從事偵察、故未幾即飛回、

嚴密消息

生力軍馳前線 保衛武漢 更强陣線完成

◎漢口二十六日美聯社電、今晚此間中國軍事承認九江陷落之消息、據謂大隊中國援軍已馳赴前線阻止日軍西進、聞華軍退出九江、係因日軍已在該處附近登陸、及陣地被日海空軍毀壞所致、華軍現正沿南潯鐵路退却、掩護部隊、在極力奮戰中、又據華方報告、昨晚九江發生劇烈市街戰、旋日軍先佔據郵局、嗣即懸日旗、外人方面消息、九江城本日仍在焚燒中、據悉此係華軍焦土政策之實施、日軍入城後、市街仍有斷續機槍聲、但此項槍聲係來自華方抗戰部隊、抑係日軍、尚未明瞭、此間華方當局並不因九江陷落而氣餒、據云華軍現築有較九江更爲堅强之防禦工程、保衛武漢、外籍觀察家表示、江水高漲、現已越過宜昌、且各堤均有決口之虞、予日軍以極大之威脅、

戰事之烈不亞上海

◎南昌二十六日電、大江南岸戰事、現在九江東南姑塘西北之線進行、日內將轉入於我軍最有利新階段、二十六日日艦約三十餘艘、由湖口西犯、向九江及九江東西兩方面轟擊、沿江陣地全毀、九江市內遭日投彈焚燒、日一部在九江以西龍開馬廠湖放出汽艇、施放煙幕、强行登陸後、向九江進犯、日機協同轟炸九江江岸、戰鬬經日、日艦密集砲火轟擊、適與去歲上海之戰遭受相同、惟我駐潯守備部隊、前仆後繼、現仍在奮死抵抗中、至九江以東部隊、於轉入新陣地時、側擊姑塘之日、頗有斬獲、九江西南與廬山一帶、防務鞏固、二十六日日機狂襲馬迴嶺德安、平民死傷甚多、

各國使館即將遷渝

◎漢口二十六日路透社電、今日據可恃方面消息、英美法義及蘇聯諸國大使館、將於八月一日至十日之間、由漢遷渝、惟德國大使館離漢之期則尚無官方消息、◎漢口二十六日路透社電、立法院人員依照政府計劃、定七月二十八日乘特租輪船離漢赴渝、惟軍事機關概留武漢、

瀋陽兵工廠爆炸

◎北平二十六日路透社電、此間接外人方面消息、謂星期六日瀋陽兵工廠發生巨大之炸聲、聞係有人縱火所致、炸毀之軍火、值日金一百萬元云、觀此可知「滿洲國」現不安靖也、

豫東黃水陡漲

◎鄭州二十六日電、豫東連日大雨、黃水陡漲、水位達九一公尺、花園口決口流量每秒六一八〇〇立方公尺、上游流量每秒六一〇〇〇立方公尺、災情益重、黃河防汛工賑委會、於今晨興工修築花園口東西兩堤裹頭工頭、鄭縣中牟一帶、難民數百人均踴躍工作、彼等對中央寓賑於工之德意、至爲感奮、

隆澳痛擊

◎廣州二十六日電、日艦自二十一日起猛攻南澳隆澳、深澳一區因防護工事被燬、迫得自動放棄外、其餘隆澳、靑澳、雲澳等區、仍由我軍配備雄厚兵力、嚴密固守、連日日軍復以全力猛攻隆澳、均不得逞、頃據軍息、日軍二十六日又以砲艦十餘艘、掩護日軍千餘人、向我防線進擾、我軍迎頭痛擊、日傷亡均重、現日軍大感進犯困難、乃以多艦環繞沿島、似採封鎖形勢、惟我軍彈藥豐足、一切均有嚴密準備、日雖凶頑、決難得逞、

國府命令

◎重慶廿六日電、國府廿六日令、㈠兼湖北省保安處處長嚴立三免去兼職、此令、㈡湖北省保安處副處長阮齊、另有任用、阮齊應免本職、此令、㈢任用阮齊爲湖北省保安處處長、此令、㈣福建省保安處處長葉成另有任用、葉成應免本職、此令、㈤任命黃珍吾爲福建省保安處處長、此令、

港督盛讚粵民英勇

◎香港廿六日海通社電、香港總督羅富國、今日接見新聞記者、發表關於聘問廣州所得印象、羅氏宣稱、廣州上星期內、迭遭轟襲、黃沙車站附近之貧民區、受禍最慘、英法租界或無若何危險、羅氏繼對廣州市民之勇敢、備加稱讚、尤其此輩人民、重修破壞建築之毅力、令人至堪折服、羅氏謂渠現正計劃幫助香港難民之辦法、最後表示希望廣州領袖、最近亦能遊港訪問云、

胡適抵英演講抗戰

◎倫敦二十六日路透社電、胡適已由美抵英、將遊歷各地、演講中國之抗戰情形、胡在美國時、曾應許多學術等團體之請、向衆演講、茲如其在美然、已收到演講之請者多份矣、

英大使赴桂林

◎漢口二十六日電、英國駐華大使寇爾氏、於二十五日晚八時半乘汽車赴衡陽、由該地換乘汽車赴桂林視察、二十三日即由梧州乘輪赴粵轉港、預定八月五日由港乘輪赴滬、八月底或再由滬來漢、

滬市辦理公司登記 部委會計師公會驗資 報告特區法院轉部核辦

上海市商會奉經濟部川商字第六八〇二號訓令云、案據上海市會計師公會呈爲擬請在非常時期、對於滬市公司設立登記、如委託會計師辦理者、凡驗資及監督制立會等事、得由受委託之會計師負責證明、即彙齊各項應備文件、逕行呈部暨核登記、是否可行、敬候[illegible]、查受委託之會計師乃呈請人之代表、而查驗該公司資本及監督制立會則爲國家之監督權、以被監督者之私人代表行使政府監督權、殊於條理不合、惟滬市辦理公司登記之主管官署既已暫行結束、所有查驗公司資本及監督制立會等事項、自應另籌辦法應付、茲經本部與司法行政部會商擬定在上海市行政官署未恢復行使職權以前、公司之設立由部委託上海市會計師公會負責查驗公司資本、[illegible]一人出席創立會、分別出具證明書或報告於決議後、並應由會計師公會[illegible]加具審查意見、報告特區法院法人登記處、即以該處名義報部核辦、但會計師公會[illegible]如與該公司有利害關係或受委託辦理登記者、應自行迴避、會計師公會代辦驗資或出席創立會、亦不得向公司收取任何費用、[illegible]呈部核辦、以期敏捷、除咨請行政院備案、暨函[illegible]司法行政部轉飭上海特區法院遵照辦理、並通知上海會計師公會外、仰即知照轉飭各業公會知照爲要、

粵省籌設大規模絲廠

我政府鑒於江浙兩省絲廠被迫完全停工、特飭主管機關[illegible]、在粵籌設大規模之繅絲廠、其[illegible]已決定、採用新式[illegible]、用科學管理方法、[illegible]

無辜婦孺遭暴擊 英僑無法援手

據二十五日英文大美晚報載、昨晚六時許、本市英僑某君、由外灘辦公處公畢返虹口寓所、下人力車步行過外白渡橋時、見橋上有一[illegible]婦及年僅五六齡之幼童[illegible]

美對外貿易 六月分出超

◎華盛頓二十五日哈瓦斯社電、商務部頃發表本年一月至六月美國對外貿易統計數字、計出口貨物總值共計一・五九二・二二七・〇〇〇美元、較去年同時期內增加五五・五七五・〇〇〇美元、進口貨物總額共值九六一・〇〇〇・〇〇〇美元、較去年同期減少七二三五八・〇〇〇美元、出超共六三一・〇七四・〇〇〇美元、此在去年同期則爲入超一四六・八九九・〇〇〇美元

我游擊隊準備推進高橋吳淞

本埠日方同盟社二十六日消息、華方游擊隊二千人、最近渡過錢塘江、擬由浦東潛入吳淞高橋等地區、日軍當局得報、進行準備、與吳淞羅店日軍、近來嚴行戒備、昨日並大搜居民、故由租界至吳淞等處渡船全停、現往來渡客、除由陸路繞道閘北前往、並可渡浦至高橋乘對江渡輪、日軍在各渡口已派兵駐守、檢查來往渡客、又由上海開往栗樹閔行松江等航班、均告停航、往來居民被阻者頗多、滬西梵王渡鐵路以西、原駐有日軍荒川部隊、昨日又調來菊池部隊及福島部隊、分駐北新涇華漕大西路及陳家橋一帶、

牯嶺外人擬設安全區

◎漢口二十六日路透社電、中國當局昨[illegible]牯嶺外僑全數離牯、以防戰事延至該處、外僑[illegible]不欲遵令出此、漢口美總[illegible]

九江上游設强固封鎖線 廬山南北戰事劇烈

◎漢口二十六日美聯社電、據中國軍事當局今日消息、中日兩軍目前正在姑塘九江之間發生極猛烈之戰爭、戰線延長達三英哩、其地點乃在廬山以南、鄱湖日軍企圖、似在集中力量、向九江前進、以切斷獅子山之後路、（按該華軍業已撤退）據稱、在九江以西、尚有極强固之封鎖線、足以堵塞日艦之溯江而上、◎漢口二十六日下午二時零五分美聯社電、據此間官方發言人稱、在姑塘登陸之日軍、進至馬嘴山及浦瑣山（均譯音）之間者、已有五六千人、華軍獲得增援後、已開始反攻、戰事至爲劇烈、又華方援軍、已在九江東南八英哩處之天定山（譯音）方面立定足跟、並悉日軍之重砲坦克車等武器、現尚未登陸、純恃海空軍之轟炸、以爲掩護、

蘇「滿」邊緊張

東京日日新聞登載未證實消息 烏蘇里河俄兵登陸

日文傳：

◎東京二十六日路透社電、今日日日新聞載稱、四日前有蘇聯兵三百名自四砲艇下、在烏蘇里河「滿洲國」方面登陸、縱火焚燒狗格林子村、（譯音）「滿」邊衛兵遂加抗拒、經五小時之戰鬬後、將若輩擊退、死傷人數未悉、惟此訊尚未經證實、◎東京二十六日路透社電、東京甫接本月十八日出日當局派往蘇聯邊界遞送文書之二人、已安全而歸之消息、即繼之以蘇聯續侵「滿」邊之凶耗、據日方來報、昨有蘇聯步兵二十名、騎兵三十名、在距琿春附近少保山（譯音）不遠處深入「滿」境、但旋爲「滿」邊巡隊逐出、屯逐出之情形、未經述及、日「滿」對此案件、或將向蘇聯提出抗議、◎東京二十五日美聯社電、大阪每日新聞特派員、

開火達五小時

對於張鼓峰事件、雖認爲實際上已告解決、但據長春方面傳來之半官消息稱、邊疆方面因新事件發生、空氣又緊張、據稱吉林東安鎮方面、有「滿洲國」之人員十名、受烏蘇里江蘇聯巡邏艇之襲擊、惟詳情不得而知、消息亦多紛歧、據某方面稱、該項人員已被釋回、另一方面消息、其中六名已被擄去、更有方面傳出消息、略謂此輩已爲俄方投入江中、再則蘇俄大軍集中邊疆一帶、甚難令人樂觀、又據「滿洲新聞」報載稱、蘇俄軍艦在波衞特海灣中集中者、已達二十艘之多、可見滿邊戰雲、正日見濃厚也、◎東京二十六日電、日蘇對張高峰邊境爭端之局勢、復趨緊張、因今日接得報告稱、蘇「滿」軍隊又起衝突、並悉雙方皆有死傷、據日方報告稱、蘇聯步兵二十人及騎兵三十名侵入「滿洲國」邊境近琿春處一百米達、經雙方互射後、「滿洲國」軍隊卒將侵入之俄軍擊退、至雙方死傷之確實數目、則並未言明、同時日俄之外交談判似已停頓、今日政府並未指示將立即提議組織一邊境委員會解決一切與蘇聯之各特殊邊境爭端、然昨日官場則謂、此種建議實甚爲急迫、觀察家信日方之建議所以遲遲而未提出者、乃係因昨日莫斯科一萬紅軍青年及運動員舉行反日大示威、要求史太林准許彼等「予日本一布爾雷維克的教訓」云、

哈埠俄僑遭虐待

◎莫斯科二十五日塔斯社電、哈爾濱消息、該地蘇聯僑民因日警肆行不法虐待、現感覺好常不安與憤恨、最近公然強迫蘇聯僑民放棄蘇聯國籍之事、已數見不鮮、警察並於蘇聯僑民住宅外間、圖繪特別標誌、而白俄報紙則助紂爲虐、稱此種標誌「可使人辨明孰敵孰友」、此種不法行動、當地日「滿」當局不但完全知情故縱、且有意加以保護、乃毫無疑問之事、該當局等顯不覺悟雙方僑民之地位、係在互惠原則支配之下、

鏡面霜

雀斑面皰 採採即退

法租界霞飛路 父子大藥房經理 公司藥房均售

（電話購貨請打八二三五七）

豫東迫柘城 濟源圍攻中

◎鄭州二十五日電、豫東我克太康後、刻已逼近柘城、城郊發生激戰、我游擊隊某部、衝入東門、內外夾擊、柘城商邱間公路橋樑、經我破壞極多、並予日修路隊以嚴重打擊、濟源日軍四百餘、附炮六門、廿五日午東撤、被我襲擊、截成兩段、我一面追擊東竄之日、一面將濟源包圍、

◎東京廿六日海通社電、據此間報載、中國軍隊現大量集中豫晉邊界、各報指陳、華軍在該區活動之目的、一在阻止山西日軍之南下、一在進行大規模戰事、以減弱日軍攻漢之力量云、

◎漢口二十六日路透社電、晉南日軍退至沁陽與博愛後、現不復東退、但集於該兩縣附近從事改編、

綏東民衆參加游擊

◎五原二十六日電、綏東人民、紛起加入游擊隊、該處游擊隊原係民團編成、目前人數激增、實力雄厚、潛伏平綏綫之兩側、時出襲擊、異常活躍、

◎北平廿六日快訊社電、據此間所接消息、平漢路石家莊以東約卅五公里之處、日來均有戰事、定縣附近亦有激戰、廿四日平漢路車因戰事不通、

關外水災

◎香港廿六日電、津訊、關外大雨爲災、柳河等地山洪暴發、打虎山附近被淹區域頗廣、北寧車現祇通至溝幫子、

一年來空襲統計 二千四百七十二次 投彈三萬三千餘枚

◎香港二十六日美聯社電、據中國官場方面統計、自去年七月七日起至一九三八年六月三十日止、日機在全國作二千四百七十二次之空襲、投彈三萬三千一百九十二枚、炸斃一萬六千五百三十二人、傷二萬一千七百五十二人、參加空襲日機一萬六千七百零十架、廣東被襲次數最多、計九百零三次、投彈一萬一千八百零一枚、江蘇次之、被襲四百零八次、投彈五千四百八十九枚、浙江第三、被襲一百九十五次、投彈二千一百八十六枚、被炸斃之外人計十七名、傷二十五名、其中美國人死十三名、傷十九名

僅上海方面 英損失八千萬鎊 駐日英使將提賠償要求

◎倫敦廿六日哈瓦斯社電、此間外交界人士頃宣稱、日本對華作戰以還、英國利益蒙受損害、甚爲嚴重、即以上海一隅而論、其數已有八千萬鎊之多、英國駐日大使克萊琪爵士、嘗在本星期之內、與日本外相宇垣大將進行談話、要求賠償、日本當局既曾迭次發表宣言、對於英國、願以良好妥協態度出之、其對於英方所受各種損害、至少對於此種損害中之十五起、悉數予以賠償、藉以表示誠意、英國方面乃允與之進行一般的談判、甚或擴大之、俾將雙方關係、予以增進云、

神福輪失火損失甚重

英商怡隆輪船行神福輪、本月二十三日晨由福州馬尾封鎖線外川石地方、裝載木材及土產等駛滬、行駛未久、第二艙突告失火、火勢甚猛、經船主俄人施救無效、[illegible]

日軍用車翻倒傷十人

昨日下午三點鐘、有日軍所用汽車一輛、載中國工人多名、駛經東有恒路[illegible]附近、不知如何、汽車倒翻、當有工人十名受傷、[illegible]均江北籍、[illegible]救火會得訊、立飭救護車往將傷者載送仁濟醫院醫治、計張甘[illegible]二十二歲・左[illegible]、王[illegible]四十歲・左[illegible]左足斷、[illegible]十七歲・[illegible]年三十八・[illegible]唐洪[illegible]年二十七・[illegible]十七歲・[illegible]左足、朱[illegible]十八歲・傷頭、李阿林二十六歲・傷頭、侯金[illegible]三十六歲・[illegible]、張文新二十六歲・傷頭、此八人一經包紮、旋即出院、

英下院議員 紛紛詰問中國問題 外次答覆與日交涉各情形

◎倫敦二十六日路透社電、英下院議員昨向外次白特勒紛紛詰問、其注意之集中點爲中國問題、保守黨哈斯蘭問政府曾否考慮應通告日本、如日政府不準備對於英國在遠東之貿易與權益、予以更大之考慮、則英國將廢止一九一一年英日商約、[illegible]白特勒答稱政府對於此事已加以若干考慮、但外相哈立法克斯今尚未能發表關於此事之言論云、[illegible]

繳納關鈔事件

[illegible]

破壞國際公約

[illegible]

痛經婦女可得快樂

婦女於月信期間如患痛楚可不再受磨難但服紐祿豐即可得其助力而享安舒愉快如常時也　韋廉士醫生藥局止痛藥紐祿豐功能速止經痛於數分鐘之內由此功能已使無數痛經婦女大爲滿意矣此藥片係用最純淨最精美之止痛藥料製成故絕對安全毫無流弊其和解疼痛恢復安樂之功十分可靠故君于月信來潮之時如感痛楚且任紐祿豐助君一臂必喜其效之奇也　紐祿豐亦善止頭痛牙痛耳痛柔痛背痛瘋濕痛以及割傷灼傷燙傷創傷種種因傷疼痛并善退熱散寒治流行性感冒　各藥房皆有出售每瓶法幣二角或向上海江西路四五一號韋廉士醫生藥局購備一次購五瓶者法幣一元郵力不取不滿五瓶者每瓶二角郵力另加又有袋裝二種每袋兩片售法幣一角

▲國民政府衛生署許可證成字第[illegible]號▼

上海代理處　唐拾義藥廠　濟華堂藥房　先施公司　大陸公司　太和藥房　公達藥房

天壽堂 姑嫂丸

無錫代理　拱宸牌樓　誠貿易所

中外各埠均有代理

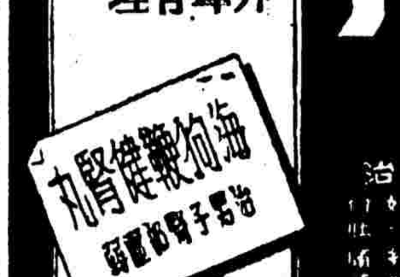

治 [illegible]

二合一 文斯 口腔藥粉

▲既可漱口▲又可刷牙

普通牙粉牙膏，僅足清潔牙齒外表，未能深入齒縫。適於治標，不足治本。文斯口腔藥粉。足以滌除齒縫間之食屑，同時發放殺菌之原氣，透達牙齒牙齦之各部，實行澈底消毒。故能除口臭，去牙患，防牙蛀，療口炎，（俗稱爛牙疳），牙齦潰爛，齒槽膿漏，均有卓效，每日早晚及飯後用之，則口腔清潔舒爽，氣味甘涼芬芳，永無牙患，可斷言也。

父子醫院

設備：高山太陽燈　透熱電療機　愛克司光機　短波透熱機　提亞斯電機　（每次一元）

診例：門診六角　出診六元　上午八時起　下午七時止　（星期照常）

住院：頭等四元　二等二元　三等一元　（膳食在內）

擴充電療設備

本院於十五週紀念之中。擴充一切設備。並將電療費減低收取。以謀更普遍之服務。又添設婦科間。以便利於一般婦女之來就治花柳白帶或其他疾病者。男子部有隔別治療室。清潔精美。適合上等人士治療之需要。如欲住院留治。則備有病房分頭二三等。看護週到。舒適自由。對于病家設想。無微不至。故病家一經醫治有身心舒泰之樂。更得精神上安慰不少也。

短波透熱機

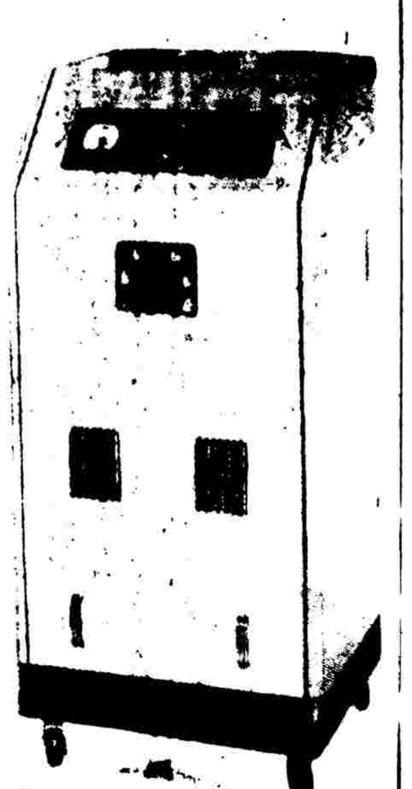

淋病並非不治之症。然醫治不以其道。則斷根頗難。本院治療淋病均用最新療法。如短波透熱電療。其功用能使深藏在內部之淋菌。藉短波電力刺激。阻止其生存。並促進其新陳代謝作用。故雖極頑固之慢性淋病亦可於短時期內完成其治愈工作。經本院治愈此種疾患者。其例不勝枚舉。對於婦女被染之淋病白帶。用是項電療。不但其病速愈。並能照常生育。絕無流弊。

高山太陽燈

高山太陽燈所放射之紫外光線。有滅菌及使皮膚充血之效。故除治療肺結核外。一切皮膚疾患。如疥瘡，濕氣，膿疱疹，癬瘡，乾癬，白斑瘋外，兼治下疳之瘡口。凡下疳瘡口經太陽燈照射。瘡面易生出肉芽。便可愈合。若已經開刀之橫痃。用太陽燈治療。見效之速。出人意料。此種最新理學療法。爲首屈一指之良好方法。本院施用以來。成績斑斑可考。約略之統計。患下疳者用太陽燈治療。與未經照射太陽燈治療。其治愈期。恆能縮短三分之一。

提亞斯電機

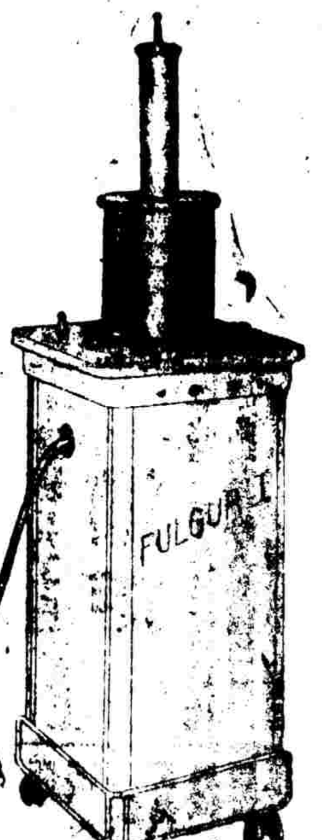

小便刺痛放尿困難。尿道流膿液。不獨染及淋病者，有如此現象。即因房勞或其他刺激過度者。亦有此單純性尿道炎。對於藥物療治之外。提亞斯電療。頗具頓挫治療之功。對於黏膜之炎症。其減退力甚大。故不論其爲淋病。或單純性尿道炎。均可於電療後。獲迅速之消炎止痛功效。

愛克司光機

一切咳嗽，吐血，面色蒼白，午後發熱，食慾不振，精神萎頓，月經不調，心跳，氣悶等症，大致均由肺臟，心臟，胃臟，神經衰弱，梅毒性骨損，諸症而來。但欲知其底細。非用愛克司光線檢查不可。本院所備之X光機。光線清晰。診斷疾病瞭如指掌。凡有肺病嫌疑。或其他疾症之不明真相者。一經照射。即可探知病源之所在。然後加以治療。則事半而功倍。

超型短波電療機

風濕骨痛之症。不獨年老者染之甚多。即少壯者亦頗多。藥品治療雖能輕快於一時。但每有一再復發之虞。如欲根本治療。則非用透熱電療治之不可。透熱電療能專治關節腫痛，神經痛，肝胃氣痛，腰痠背痛，四肢痠痛及一切筋骨痠痛，其效驗之準確。可稱世無其匹。往往不能行走之腿腳痛。於治療後頓消痛止。步履如常。數回之療治。以後永無再發之弊。

父子醫院院長孫玉成醫師　張祖華　余震　同啓

●（院址）門診部法租界寧波路六十四號（電話八二三五七）　住院部英租界康腦脫路九八〇號（電話二二四三八）●

改組華北鐵路

[illegible]

拒絕羊毛出口

[illegible]

庚款留英學生 廿九招考

◎漢口二十六日路透社電、中英庚子賠款基金處、定本月二十九日在漢口・上海・重慶・香港・昆明同時考試赴英留學生、

浦東三處設焚屍爐

浦東因防疫、由日方將尸體或病人焚化、本來僅在空地上以火油柴薪焚燒、現則雇工砌造焚尸爐三處、一在塘橋高大平房屋後面、一在沈家弄、一在莊家宅、其式樣如同老虎灶、亦有煙囪、將人身投入、不半小時可以完畢、

冰棒生意不佳 停業之後被控 詐欺嫌疑

[illegible]

鷓鴣菜 可免小孩蛀夏

際此長日炎炎暑氣逼人各種疾病容易發生尤以小孩爲甚蓋小孩體質未周體質薄弱抵抗力甚微極易染病其症狀爲精神萎頓面黃肌瘦胃口不佳舌有厚苔煩燥口渴時常啼哭夜睡不寧小便減少大便異常等症患病時不獨小孩受苦卽闔家亦覺不安如服以鷓鴣菜則藥到病除變爲喜笑無病時每星期服鷓鴣菜一二次能助身體發育預防一切疾病可保小孩平安活潑可愛自無蛀夏之病也

上海南京路七四三號
粵滬港漢 宏興藥房滬行啓
電話九五四〇四號

一陣旋風如神龍倒掛

暴·雷·雨·下 楊樹浦江面 激覆三船 十八人無從援救

昨日午後一時，本市天空，忽然陰霾密佈，未幾雷雨交作，至一時三十分左右，正當大雨滂沱之際，東北角空際，突起一旋風，作灰黯色、迅速下墜，酷肖神龍倒懸、形成奇觀，旋風之尾、降落楊樹浦浦面、與江潮接觸，捲起白浪，其時旋風四週，亦狂風怒號，巨浪洶湧，當有三船同遭傾覆，一係木質渡船，自與漎口外石河塘地方，載運渡客男女二十五人，揚帆來滬，擬進蘇州河內河南路橋緣南碼頭停泊，當時駛抵楊樹浦齊物浦路口浦心十六號海關浮筒旁，被激覆沒，全船渡客二十五名，及渡夫三名，完全墮落浦中，時有海關稽星汽艇，上載二十一號西捕及四十五號華探目五十一號華捕，另有關醫數人，冒險前往施救，關路碼頭之日海軍數名，亦駕一汽艇駛往協助，當在狂風怒濤中，僅救起渡夫一名，渡客九名，分別護送上岸，尚有渡夫二人，渡客十六人，慘遭滅頂，沉沒無蹤，另一沉船，係西人青年會所有之帆艇，上坐西人青年別兒阿台尼司等三人，蕩漾於楊樹浦威妥瑪路碼頭十四號浮筒附近浦面遊玩，旋風來時未及躲避，亦被吹覆沒，三人同時落浦，幸均獲救，帆艇船艘、則被拖至蘭路碼頭擱起，尚有一船係兩式舢舨，本在浦東洋涇港內修理，是日適已修竣，由舢舨夫名慰大者，搖出港口，擬反滬營業，船上另有其妻及子二人，當駛經十五號浮筒浦面時，亦被風吹覆，夫婦三人墮浦後，幸均獲救，舢舨則漂流他去

開封路 仇殺案 獲疑犯

前晚九時三十分，開封路一百二十號開封里十四號門前，有木匠浦東人楊慶松（年二十七歲）睡於一木板上納涼，被仇人用斧砍傷頭項三處斃命，倒臥血泊中，[illegible]一九三八號華捕經過，見死者受傷斧一柄，[illegible]捕房、派中西探馳往將屍車送驗屍所，[illegible]報，[illegible]住十四號屋內，即入內抄得死者照片一幀、

女子肖像二張 [illegible]

袖底血跡何來

死者楊慶松住處搜出女人照片 死於姦情？

[illegible]

該短衫內搜出 法幣一元、一分銅元十六枚、銅元二枚、及日本銅幣三枚、[illegible]

與他毫無仇隙 [illegible]

張群公子 汽車釀禍

撞死小販驗屍候核

[illegible]

盜匪鬧北 截封蛋販

昨日上午七點十分[illegible]

醫生之子 仰毒畢命

紹興人王金燕、年二十、爲國醫王某之子、家居靜安寺路靜安別墅四十號、昨日上午八時許、金燕以細故與其父母意見相左、因起爭執、詎事後金燕竟起自殺之心、背人潛服來沙而藥水自殺、經家人發覺、急電報捕房、轉召救護車、馳往將其載送醫院醫治、因所服過多、受毒已深、延至九點鐘斃命、由院通知捕房、將屍車送驗屍所、待法院檢驗後領殮、

搗毀力報館案 和解撤回告訴

[illegible]

北無錫路捉煙

[illegible]

可的牛奶房小工宿舍 火燒

昨日下午三時、靜飛路一五六九號可的牛奶房小工宿舍、突然起火、救火會驅車前往施救、歷一小時之久始撲滅、結果焚燬房屋三間、起火原因未明、

英文泰晤士報云、七月七日法租界拘獲身帶手溜彈者一

暗殺案破獲 一人解虹口

人、經交工部局巡捕房訊究有無與其他暗殺案有關、刻已訊明、昨日將該人轉送虹口當局、尚有其他所捕之嫌疑人二十三名（內婦女三名）、倘訊明屬實、恐亦須遭同樣命運、捕房刻派西人元名及探員多人、從嚴鞫訊、而尤注重所謂暗殺主使人、及殺死花菁牛鄭月波之一青年、蓋彼輩工部局最近頒布之戒嚴法、凡協助恐怖團員以及私帶軍器者、均須受驅逐出界之處分云、

電桿上縊殺男屍

滬杭甬鐵路梵皇渡車站東[illegible]電桿木上前日發現一無名男子、被人[illegible]年約四十左右、[illegible]身穿白黑花衫、黑洋[illegible]、[illegible]頂、白短衫一件、[illegible]

土販被漏網 謝芝祥僥倖緝到案

蘇袋店內抄出大宗煙土

法警務處於前日接得密報、謂老永安街五十四號鴻泰蘇袋店亭子間、有潮州人謝芝祥、在內販賣鴉片、爰由西探目利夕偕同探員徐有儀等、按址前往搜查、抄出煙土十餘兩、大土皮數只、煙泡數百包、惟當時主犯謝芝祥、因事出外、故未拘獲、遂將抄獲煙土土皮煙泡等帶回捕房、聽候補緝謝芝祥到案訊辦、

大晶雞鴨行經協理等 侵佔背信嫌疑

一千餘隻雞鴨已被擅自賣去 託銷未託銷

[illegible]

運滬

[illegible]

訊究

[illegible]

起訴

[illegible]

金神父路盜刦

[illegible]

非常時期，孤島上：土貴如金 覺悟同胞，趕快戒煙。

戒煙最簡便，經濟，安善，快速，的方法：當以服用實驗萬靈膏戒煙，絕對保證滿意

時際非常，普通生活之維持，已覺不易，況值今日，身染煙癖者，大有非戒不可之勢，然戒煙之難，所以不易成功者，乃因戒煙通常治療方法，因此戒煙時所作痛苦，不但病根不除，反而增加痛苦，[illegible]

[illegible]

上海六馬路東新橋德發行電話九〇七〇〇

各大藥房百貨公司洋廣貨店均有出售

既令指端美觀 同時又省金錢

變化服式之新穎方法，厥爲着重指甲之修飾。請用各色蔻丹美指油之一種以染指甲。要知蔻丹較別種美指油更爲耐久。不起條紋。不拆裂。不減退。在現在情形之下。每一女士，咸欲以省時省費之法，使其手部美觀。請選用蔻丹修指品以保持手部美觀無疵可也。

蔻丹備有種種新穎耐久之色澤，——卽深玫瑰色，鐵銹色，日褐色，深紅色。以供選擇。

蔻丹點唇膏其色澤與蔻丹美指油相諧和

CUTEX
蔻丹美指油
(H9)

太陽眼鏡 清和爽目

請戴茂昌 茂昌品質最好 茂昌牌子最老

[illegible]

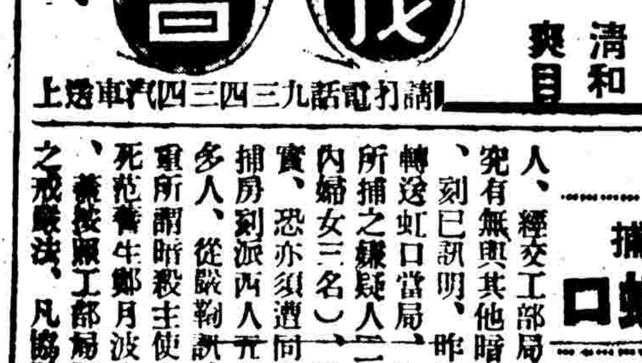

請打電話九三四三四汽車送上

強身返老

此補丸補血有功 補鐵有鐵有針

賀爾賜保命

強壯動物 睾丸製劑 … 新亞藥廠製造 藥房均售

當歸兒

當歸爲婦人科聖藥，早經國醫界所推重，今更應用科學方法煉製功效倍增，治月經不調、經痛閉經、腹冷不生育、均有特效。

新亞藥廠製造 藥房均售

利凡命

補血治病

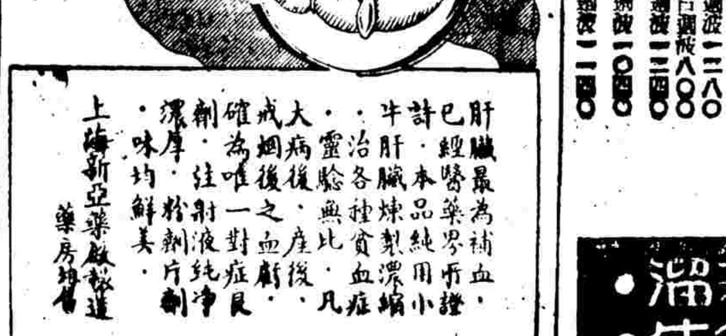

肝臟最爲補血，已經醫藥界所證許，本品純用小牛肝臟煉製，濃縮治各種貧血症，靈驗無比，凡大病後產後之血虧，戒烟後，爲唯一對症良劑，確注射液純淨，片劑味厚，均鮮美。

上海新亞藥廠製造 藥房均售

慎選安全飲品

遊藝場所，冷飲品紛然雜陳。爲安全與衛生計，宜祇呼正廣和汽水而飲之。正廣和汽水，有檸檬、沙示、橘子、蘇打、甘薑水、福士水等味。滴滴蒸溜。味味俱美。瓶瓶衛生。絕不含有霍亂菌或傷寒菌。誠市上第一安全之冷飲品也。

認明此種商標爲純潔與安全之標記

各處商店均有出售

上海福州路四四號 正廣和公司經理

●總經銷處●

[illegible]

正廣和汽水公司每天播音節目

[illegible]

正廣和汽水 ·滴滴蒸溜· ·純潔衛生·

平等閣筆記
每部大洋八角　毛邊紙大洋一元　有正書局

浙江（四馬路浙江路口）
今日映 二時半 五時 七時 九時
價目 二角 三角 四角
下集 科學權威
機械鐵人行動如生 鐵如泥殺人若蟻
電鑰匙—隱身機—怪死光—科學神秘

光陸
祇映今天 二時半 五時 七時 九時一刻
二角 二角 四角 四分
一曲歌離魂 鳳凰于飛 "ROSE MARIE"
明天起換映 銀色舞后

巴黎
最後四場 二點半 五點 七點 九點一刻
揭破兩性追逐秘密之作
幽默香艷 密室窺浴 洞房比武 兒女風情 大鬧婚堂 軟騙硬做
明天開映 克拉克蓋布 烈士忠魂

金城
今天開映 一時半 五時半 九時
新華公司滑稽巨片
韓蘭根 袁美雲 合演
地獄探艷記
楊小仲 牛頭馬面 千奇百怪 粉腿酥胸 千嬌百媚

新光
時間 二時 五時半 九時
四角 六角 八角
今天重映
絃管教育 團體要求 繼續最後一天
牟菱主演
掌上珠
監製 嚴春堂 導演 文逸民
並請 牟菱登台表演
明日獻映 藝海風光
今日預售座券

麗都
祇有今天 日戲 二時半 五時半 夜戲 九時
情海雙鷗
佛蘭支通 歐文茹 白絲羅
三明合演 大星巨片
"BETWEEN TWO WOMEN"
明天貢獻 拿破崙秘史

亞洲影院公司管理下之下列各大戲院均有科學冷氣及調節空氣之完美設備涼爽舒適無與倫比

國泰
今天 三時 五時半 九時
桃樂絲 德里奧 喬治山德斯 彼得勞雷
冒九死一生 進出敵陣 爲祖國爭取勝利
西線間諜網
明天起開映 六女性

大上海
今天獻映 二時半 五時半 九時
戰地笙歌之弗利護爾作曲
蕩氣迴腸
NINO MARTINI — Music for Madame
喬諾馬鐵尼領銜
月夜琴心
特映 五彩米老鼠

大光明
今天起映 二時半 五時半 九時
萊海克賈
戀愛與麵包
將映 華納公司歌舞巨製 巴黎舞會

南京
今明天 二時半 五時半 九時
克拉克蓋博 羅勃泰勒 茂娜洛埃
俠友
後天獻映五彩艷情偉構
曼兒奧蓓朗
浪漫夫人

新有鬼論
曹鐵笙作

社會新聞社版權所有

即聽不清之言。故以點代之。）予問君快樂否？曰：我之快樂與否，殊不能自主，如我之親人快樂多，則我亦快樂，彼等悲傷多，我亦悲傷。予曰：君平日何所事？曰：一如生前。惟數日後，或作遠游。予曰：君往何處？曰：今尚未定，惟一去或最可驚人。（此句殊不可解。）予曰：可否告我以君之簡單生活？曰：我與君誼屬老友，又何事之不可言，惟此間有定約，不可洩漏，即私自告君，與君不利。君若堅，徒然引起君之好奇心，在我固無甚妨害：則此間之生活，可以逍遙自在，且不愁衣食住三事。予曰：衣從何來？食從何來？曰：不衣不食。予聞不衣不食，益引起好奇之心，恨不得反身一觀帕之身上，又恐負其前約，因而未果，深悔當其初現予面之時，未及細細一觀。予思不妨追問一句，乃曰：不衣成何體統？曰，黑夜中君目能見物否？此言予初殊不解，事後追思，大概鬼之出現，必在黑夜中，即不衣亦不爲人見，故有此答。但予終疑惑，又問君亦不衣否？曰：君誤矣，所謂不衣，初未嘗赤裸裸地一絲不掛，其理難解，所可告君者，因我等不畏寒，不怕熱，無寒暑之分。再進一步言，則我等所現者是影而非肉體，君殊聽慧，當可自解。

言至此，帕忽曰：請君緩燃雪茄，我儻煙氣。奇哉，予背之而坐，方入手於衣袋，欲取雪茄，彼何由預知？予隨以此問題叩之。曰：我等之感覺，遠勝人間，隔室之一舉一動，我等亦能洞悉無遺，但非完全如此，亦須視對方之人與我感情之關係而殊，譬如有一素不相識者，彼雖經我前，我亦不能知之，如有一與我素甚親暱者，雖在數里外，遭有苦難，亦能知之。今日我未來前，早知君有困難問題當前。予曰：方君來時，何不聞門闢與步履聲？曰：此無回答之價值，君豈不知我等來去無蹤者乎？予曰：君平日亦有伴侶否？曰：以前所認識而歸魂者，（此句意義，不甚明了，大概指已死者而言。）都日在一起，一似生前。予曰：君現在何處？曰：無定。曰：今日可留此否？曰：君有此意，奈君之家中人不允何？予曰：家人中有何人不應？曰：君試……。盍一家有一家之主，無限至清。帕爲此言，意頗含糊，以意度之，大概指予家亦有予之祖靈所占，予曰：君之夫人在人間，君亦戀戀不捨否？曰：

（16）

預告
新「有鬼論」三三天內登完、[illegible]

經濟交通

港電拋塞　外滙內盤突鬆
英美商行售出洋行結欵禁多

[illegible]

英匯（每元計算）
美匯（每百元計算）
港匯（每百元計算）
法匯（每百元計算）
海外銀市
海外滙兌

[illegible]

滙豐銀行掛牌
[illegible]

中央銀行掛牌
七月二十六日

英金 美金 港匯 法匯

[illegible]

現金恰赤續跌　某戶出籠未止
[illegible]

外幣平疲　坎拿大獨漲
[illegible]

貼現站定
（以上均以法幣一元爲單位）

[illegible]

公債跌
[illegible]

我法幣政策不變
籌欵方法募集債券

不加稅·不辦新稅　不濫發紙幣
提高現金準備維持內外債信

[illegible]

公債還本
[illegible]

改善稅收
[illegible]

收集金銀
[illegible]

日人之言
[illegible]

上海紗廠股市
[illegible]

現紗市況堅挺
[illegible]

難民千餘進退維谷
內地逃滬被阻北新涇　松江一帶爲數亦甚衆

[illegible]

美棉略疲　英印挺立
[illegible]

上海橡皮股市
（衆業公會行市）

[illegible]

上海股票指數
[illegible]

皖米運到
本市荳米業公會、各米商派員前往蕪湖合肥等各產米區域購辦國米二十萬石、此項裝載皖米之米船、昨日已有數艘到埠、據云、途中尚無其他阻礙、數日內當可陸續到齊、

寧波駛滬外輪限制次數
浙東駛滬外輪除寧波得搭客外、其他各口岸均不得通融搭客、行駛寧波外輪每日規定、㈠恩德輪每月行駛一次、㈡美達禄福兩輪每月行駛各二次、㈢新祥泰永泰曼利遜三輪每月行駛各三次、

浦東浦南各渡　下午四時停
浦東各渡口除其昌棧渡口已由日方列入警戒區未能通行外、高廟高橋東溝等渡口仍照常、惟各渡口輪船、每日下午四時前行停駛、南黃浦各渡口、前已實施戒備、浦東南碼頭至南市大碼頭對江渡、刻仍通行、其他航線均告停駛

出口船期
船名　日期　公司

[illegible]

回力球
今晚七時起賽
●前八盤●
1 安力凱　2 古巴龍　3 拉飛爾　4 買多　5 袁利石　6 奧匯
●後八盤●
1 拉摩司　2 亞爾培地　3 晉登巧　4 古禮地　5 加拉地　6 后蘭多
夏季香檳　月底開獎
代售處　天主堂街一號匯源銀行

樂園 先施
串龍珠　白蓮庵　十七個愛人　查頭關盜印　雙
筱坤榮　小王艷秋　劉慧君

卡爾登（昌興管理公司）
冷氣開放　涼爽舒適
◀今天夜戲▶
于宗瑛 一箭仇　劉文魁 張慧聰 千里送京娘　高百歲 麒麟童 鳳凰三俠　王熙春 三娘教子　麒麟童 王熙春 斬經堂
鴻鸞禧　王麒麟 高 劉
◀明天夜戲▶
雙演 珠簾寨 戰宛城
（預告）本星期六日戲　本星期日准演　香蓮帕
◀請速定座▶

共舞台
注意愈價夜戲目
今天日戲停演
准後天夜場開演
新天河配
歷久不衰 第廿三集
火燒紅蓮寺

綠寶
全滬獨一冷氣劇場
乳燕曲

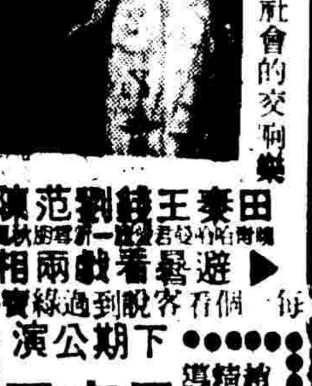

下期公演　母夜叉

時報緊要分類

1本欄短行廣告，每行十六字，每天刊費實價一角五分，四行起碼。（四行六角，五行七角五分，多則類推。）

1一次送登十期九折。登廿期八五折。登三十期八折。概收現款。

1如有出租，召頂，出讓，聘請，徵求，拍賣，聲明，謀事，營業，招生等事件，登載本欄廣告，最爲相宜。

1收件處，三馬路望平街時報館分辦事處。

▲遺失▼

遺失聲明 茲遺失中國實業銀行[illegible]第三零八四號[illegible]用方印鑑圖章一顆除向該行掛失另換新章外特此聲明作廢 [illegible]啓

遺失聲明 今遺失蘇州中國銀行定期存款第五九六五一號芳記存單一紙已除向該行掛失外特此聲明作廢 林月芳啓

遺失存摺聲明 茲因戰事遺失中國銀行儲蓄部第八二六三號活期存摺一扣除向該行掛失另補新摺外特再登報聲明作廢 陶亮臣啓

遺失印鑑聲明 茲遺失中央信託局儲蓄處儲字第二九三五號整存整付存款單所用「黃旭初印」陽文篆字方形圖章一枚除向該局掛失外特此登報聲明作廢 黃旭初啓

遺失聲明 茲遺失無錫中國銀行活期存摺八九四號過戶所用小方形篆字「遇記」圖章一個除向該行掛失外特此聲明作廢 遇記啓

遺失據單聲明 今遺失浙江興業銀行吳興分理處定期存款吳字第162號瑞記戶存單一紙計國幣三千元又吳字第196號瑞記戶存單一紙計國幣一千元除向該行掛失止付外特此聲明作廢 瑞記同啓

遺失存單作廢 茲遺失浙江建業銀行湖州分行儲蓄處整存整付湖字第一〇〇五號英記存單一紙計國幣一百元除已向該行申請掛失止付外日後如有發現作爲廢紙特此登報聲明作廢 英記謹啓

遺失聲明 茲遺失上海中南銀行代理收款收據一張係代收漢口中南銀行魏怡記存摺存款除向該行聲明遺失外該據無論中外人拾得概作廢紙特此聲明 魏怡記啓

遺失圖章 茲遺失上海中國銀行八仙橋辦事處定期存單第三四六〇號姚振堂戶國幣洋一千元所用之（姚振堂印）四字方形篆體陽文圖章一枚除向該行掛失另補新印外特再登報聲明作廢 姚振堂啓

遺失聲明 茲遺失蘇州中國銀行活期存摺二六〇八號王頌記一扣又蘇州交通銀行活期存摺九三七號姜榮嗣一扣連同姜榮嗣三字印鑑一個一併遺失除向各該行掛失外特此聲明作廢 存戶王頌記 姜榮嗣同啓

遺失聲明 茲因兵災遺失湖州中國銀行儲蓄部C28103號徐太記定期存單一紙計國幣二百七十元又遺失上海商業儲蓄銀行蘇州分行儲蓄部二九二〇號悅記定期存單一紙計國幣一百元除向各該行掛失止付補領新存單外特此聲明作廢 徐太記 悅記同啓

遺失存單作廢 茲遺失中國銀行松江辦事處第C5i905號周凡戶定期存單一紙又第C73260號周凡戶定期存單一紙除向該行掛失外登報聲明再「聚昌號記」圓形圖章一顆一併作廢 松江聚昌號記 周凡啓

遺失印鑑 聲明啓事 茲於本年七月二十五日上午在途遺失沈德九陽文篆字圓章方章及沈德九陽文篆字水晶方章各一個查上項圖章均曾用於各銀行往來以及保管箱之印鑑除業已向各該銀行聲明遺失另換新章外上述圖章如有發現一概作爲廢物嗣後用新章時並加銀章數字方生效力以資鄭重特此登報聲明 沈德九（德九）啓

遺失印鑑 茲遺失上海交通銀行滬字〇一五〇五五號瑞伯記二年定期存款所用正方石質篆體瑞伯記三字篆文印鑑一方除向該行掛失外特此聲明作廢 瑞伯記啓

遺失聲明 [illegible]

聲明遺失 今遺失無錫中國銀行A字第七百〇九號[illegible]一扣除向該行掛失外特此登報聲明作廢 [illegible]啓

遺失聲明 茲遺失上海靜安寺交通銀行分行活期存摺一扣戶名周俊英號碼一七五三存數一百五十九元四角九分已向該行掛失止付外特此聲明作廢 周俊英啓

遺失存單聲明 茲遺失南京大陸銀行儲蓄部特種活期存款第一六五號任新記戶存單一紙計洋八百元除向該行掛失止付外特此登報聲明作廢 任新記啓

遺失中央儲蓄會會單啓事 鄙人所執中央儲蓄會第二九二四二乙二〇七九七丁二〇八八八甲號戶名黃榮模榮琛榮琪四分之一會會單三紙業經遺失除向該會掛失外特此登報聲明作廢如再發現概作無效 儲戶黃榮模榮琛榮琪同啓

遺失聲明 前於九一八戰亂時在東北遺失阜寧華成鹽墾公司成字一八二號伯記戶名股票二紙並該公司成字一八二號成字一八三號息單二紙華字八五號六十畝華字八三號六十畝田單二紙久尋未獲除向該公司掛失另換新票外如有任何人拾得該項失票概作廢紙特此登報聲明 瑞伯啓

遺失存摺 茲因兵燹遺失浙江興業銀行蘇州分理處活期儲蓄存款字第二二/四號華寶記戶存摺一扣計國幣二百元正除向該行掛失止付外特此聲明作廢 華寶記啓

遺失聲明 茲遺失中國通商銀行蘇州辦事處第三八號同豐戶支款所用圓形同豐篆陽文象字牙章一枚以及第四五二一號至四五二五〇號支票十頁除向該行掛失外特此登報聲明作廢 同豐啓

遺失圖章聲明 茲遺失上海銀行西門分行活期儲蓄存款第二三六四四 二三六二〇/五 二三六八三七/四三 二三六五六/六八二四一三二號計共二十八戶憑以支款之長方形楷書陽文上南站行李合作所圖章一顆除已向該行掛失外特此登報聲明作廢 上南站行李合作所啓

▲徵求▼

徵求市房 單間店面一幢 地點在公共租界鬧市爲合格請開明地址及所需頂費投函[illegible]路三百五十五號王君台啓 約談絕不預先面洽

▲待聘▼

待聘 某君在湖州[illegible]中學畢業精通英文會計任上海小學教職多年原在江蘇私立德明小學教務主任因戰失業現願任家庭補習教師及小學教員之職如蒙延請函寄北京路通易大樓四百十二號[illegible]君轉交

▲伴舞▼

五小姐的美 可以伴君跳舞遊玩 九一六九七
使你稱心滿意 歡迎電話

▲招傭▼

招傭奶媽 身體康健奶水充足無不良嗜好年齡三十以內有殷實保人者爲合格請接洽威海衛路西斯文里五號樓宅

一角捐運動
拾 日 分
一個難民一天的糧食是一角，如果您每天省下一角，便救了一命，請積滿了三元，送到：八仙橋青年會三樓 上海國際救濟會 電話八〇六三八

▲營業▼

林蔭小學招生 [illegible]

職指所徵求人才 [illegible]

龍虎人丹趕製 [illegible]出品龍虎人丹、爲夏令防疫[illegible]、七八九月份出貨早於夏[illegible]、逐日天時酷熱、門市大[illegible]、以是該廠房[illegible]大批新工晝夜趕製、

WEI FOONG BANK SHANGHAI
滙豐銀號　無責任　保障穩固
總分行同時贈送左列高貴紀念品
五十元領用支票
領用中西各式支票 個人行號無須介紹
貼現 匯兌
義務貼現收買鈔票 買賣各國金銀票洋
贈品種類 珍貴紋銀器 德國眞金表 英國紋皮夾 華麗女衣料
業務摘要 辦理銀行一切業務 并附設信託部及外幣滙兌部
總行北京路泥城橋口 電話 九六二六八 經理室九六〇四一
分行靜安寺路靜安寺隔壁 電話 三九三五〇 經理室三九四三〇

長篇創作 愛的轉變

胡白琴女士著

前情縮記　此篇過去、描寫一少女—美琪—不滿意於早年家庭代爲訂婚的舊丈夫、而與少年—康—私戀、在旅館中一度會見之後竟懷孕了、她是懼怕、懼怕着將來的問題是如何了結、就約少年康在新新公司二樓談話、

「最好請您在大後天就能告訴我，一個完美解決的辦法，我希望。」

「是的，我也這樣希望，不過請妳放心，無論如何，總還有我在此，不要害怕，知道嗎？」

康這麼說着，二道尖銳的目光，注視着她，樣子是要等候她回答。

「知道了，康哥！我一定要快快活活去過日子。」

「那很好，眞的要這樣。」

「自然眞的去實行！」

「琪妹，……………」

「什麼？康哥！」

「妳快要做母親了。」

「您快要做父親了。」

「哈哈……………」一陣低聲的笑。

「生出來的小孩，取什麼名字？」美琪問：

「女的取小琪，男的取小康，妳贊成嗎？」

「贊成，贊成。」她說着立起來了。

「讓我摸摸看，小寶貝究竟把妳腰圍肚皮張大了多少？」他也立起來，要摸她肚皮的樣子說：

「好！您看！」她把大衣鈕扣解開，一個凸出的肚皮露出來了。

「似乎稍會大些。」他摸摸肚皮說：

她把大衣鈕扣扣好。

「再會，康哥！」

（17）

時報版權不准轉載

小上海

徵稿簡約 [illegible]

籃球

[illegible]

乒乓

大陸銀行乒乓隊前會[illegible]敗秋夜隊、秋夜心有不甘、再戰大陸於大陸乒乓室、結果仍以二對四敗北、

[illegible]新保章公司乒乓隊、約戰動育乒乓隊於該公司乒乓室、結果動新以五對二獲勝、

蘇州人辦 吳友乒乓隊

旅滬吳縣同鄉周壽軒、徐邁源等發起組織吳友乒乓隊、參加者有周紹正・毛宗堯・余守仁・程澤坤・許邦定・沈冠芳・汪安生・李培基等二十餘人、定二十日下午八時在跑馬廳路三三七九號會所召開成立大會、並選舉職員、

袁愛花 越劇有聲名

越劇名坤伶袁愛花、浙之嵊縣人、爲工小生、藝擅浙東、現應四馬路大中華越劇場之聘、來滬出演、業已登台、一般素有越劇癖者、趨之若鶩、故日來大中華門口、車水馬龍、盛極一時、

當令的游水 中西人士發起錦標比賽

本市業餘游泳會昨假西青年會召開會議、決定本屆本市游泳錦標賽、第一賽由法商主辦、第二賽由划船會主持、西青則舉辦最後一賽、本屆游泳錦標各賽舉行日期及項目、亦經該會決定如下、

首次賽　八月二十日
㊀五十碼仰泳（女）㊁百碼自由式（女）㊂四百四十碼自由式（男）㊃百碼俯泳（男）㊄一百廿碼自由式（兒童）

二次賽　八月廿六七兩日
㊀百碼自由式（男）㊁八百八十碼自由式（男）㊂百碼仰泳（男）㊃五十碼自由式（女）

三次賽　九月二日
㊀二百碼自由式（男）㊁九十碼自由式（兒童）㊂百碼自由式（兒童）㊃五十碼俯泳（女）㊄花式跳水（男）㊅花式跳水（女）

聯青業餘游泳會、發起公開比賽、並添設團體賽二項、三人一百碼三式接力、四人一百六十碼自由式接力、參加者可向北京路二七九號愈斌琪處報名、預付報名費半元、餘取者發還、不錄取者、將此款送與難民救濟會、公開賽節目如下、㊀六十碼自由式、㊁一百碼仰泳、㊂四百碼自由式、㊃二百碼蛙式、㊄三式接力（團體）、㊅花式跳水前半部、㊆八百八十碼自由式、㊇一百碼自由式、㊈女子三式接力表演、㊉一百六十碼自由式接力（團體）、㊉㊀花式跳水後半部、㊉㊁水球比賽由聯青會一方[illegible]

刺花黨史

（馬文臺）

不多幾天前的各報上、曾載着本市租界當局、爲維持地方治安、保護人民安全而捕捉刺花人的消息、因是使我想起了一些關於刺花的典故、身上刺花、一名文身、兹國雜配中有載「身上以墨畫神龍花鳥之類、……此名刺花繡、卽古所謂文身也」、於此可見、身上刺花、並非自今日始、在古時已經有的了、

嚇退水族

據考查、文身這一玩意兒、起源得很早、在吳越時代、就很風行、不過那時的文身、是含有迷信性質的、因爲當初吳越、位處海濱、民衆時受水族爲害、於是他們就想出在身上刺了許多龍蛟神佛等像、藉此嚇退水族、所以史書上有「吳越之民、斷髮而文身、以避蛟龍之害」句、而相傳文身也是如此起始的、

刑罰替代

延至後世、文身曾一度作爲刑律、沈家本序刺字集謂、「唐虞三代、刺字居五刑之一」、但至漢文帝時、此刑卽被取消、將五刑改爲笞・杖・徒・流・死、可是迨至石晉、刺字刑又告死灰復燃、而且還加以改良、成爲刺配的方法、不過、後來實因連年大荒、盜賊充斥、刺字儆竊、根本已不再合亡命之徒怕懼、而告無效、於是到了宋代、就以充軍而代替了刺字刑

防人逃走

直到淸季、滿人竟把刺字刑加在漢人身上、譬如旗人家僕（指漢人）脫逃被捕、卽於髮鬢之下、而頰之上、刺「淸漢逃人」四字、第一次刺左頰、第二次刺右頰、二次以上、卽終身監禁或處極刑、他們所以如此虐待漢人、是爲了恐有排滿思想、至滿人犯罪、則例有「不刺字」之規定、由是可見、做亡國奴者、該是怎麽的苦楚和[illegible]

表示美與狠

民國以還、世界文明逐漸進步、各國早已將肉刑取消、中國也跟着時代的轉變、將刺字刑淘汰、但想不到淪至今日、身上刺花、竟爲一般人認爲美觀及表示狠勁、有者竟用以作爲暗記、那眞是匪夷所思、想入非非了、

海外同風

本來文身視作美術的、未嘗沒有、如我國海南島的黎人、丈夫多在妻子的私處畫一些花、認爲美觀、卽異國人也不少例如愛斯基摩人、就以之作爲美觀藝術的一個、還有日本、文身也曾風行過一時、及至明治末年、才有法律明文禁止、才漸漸滅跡、此外歐美各國、也崇尚此道、如英皇喬治五世、德皇、希臘皇后等許多貴族、也都文身過、但大抵是屬於一時的興趣、不像中國人、以之作爲煊耀、總之、在文明國家的民族身上、刺一些花、倒底是不大文明的一件事、所以不久都自歸消滅、卽中國到了現在、除了流民・水手・工人等尚有文身外、凡上層階級中人、也早都不屑談此道了、

持志附中 獎優秀生

持志附中、對成績優良學生向有獎學金之贈予、廿六年度第二學期獲得該項獎學金者、高中吳忠駿・蔡駿・陸荷芝・姚琪淸・史濟生・楊企高・李維賢等、初中吳茂豐・魏文煥・羅菊生・刁友仁・嚴仲華・汪友梅・李淸德・金世奕・桑漢良・陸浩・郭寶琪・沈德申等、他爲混合。

我們的籃球名將 比了美國人 矮了幾尺幾寸

我國世運籃球選手沈聿恭、今日下午五時可抵埠、（由津乘怡和公司德生輪）下榻二馬路華通公司二樓、明日開幕之私上中盃籃球賽、聿恭將爲華聯戰友聯也、（友聯有掛免戰牌說、因隊員有考試也、）沈氏爲天津良華名前鋒、世運籃球在北平淸華訓練時、成績最佳、與徐兆熊與必顯甚合手、微聞沈氏近日發福、從此華聯前鋒成了對胖、圖爲沈聿恭（右）徐兆熊（左）與身高六英尺四英寸之美國籃球中鋒在上屆柏林世運會時合影、亦可見中美籃球隊員體格之懸殊也、又訊、熱心服務之華聯籃球隊總幹事周孟庵及秘書佘坤璋將於下月赴港、二人職務衆皆屬意國光之錢旭滄（外史氏）

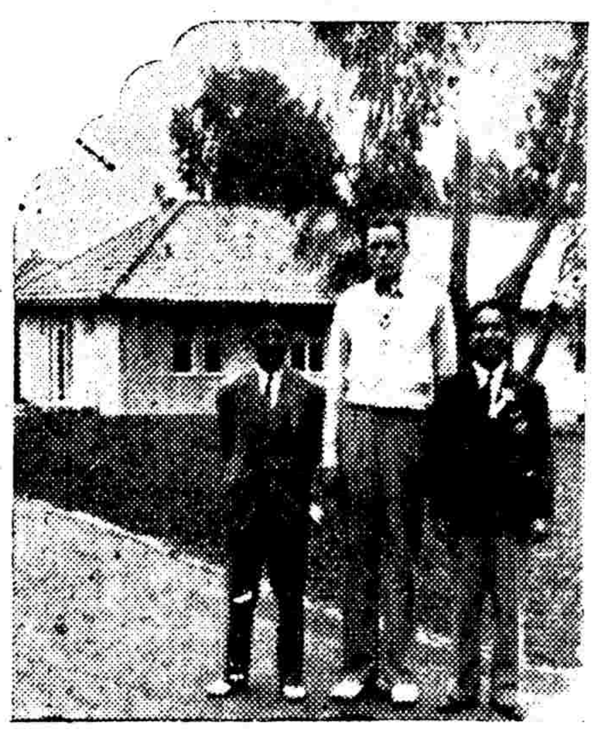

牛鼻子逃難（五）

假黃堯

何處避暑？ 峨眉山

廬山牯嶺・黃山・普陀山等避暑勝地、有已淪爲戰區、有因交通阻梗、本年足供避暑者、要以四川峨眉山爲唯一良地、國府及各院部機關大都遷入川省辦公、故峨眉山將成爲避暑勝地、據悉四川省銀行等業已在山上設立臨時辦事處以謀遊客便利

體人悲喜

◇……東南女體師籃球健將鄭忠小姐、於本月二十一日[illegible]結婚、介紹人[illegible]

◇……香港求人談、南京國術名手楊兆標與香港東小姐、於本月一日結婚、

◇……南開大學田徑健將府文彪、他的夫人昨得一麟、

◇……國光中學錢旭滄新近喪父、

◇……黃河水災、運動界受犧牲者有山東拳術名將黃文龍、江蘇田徑健將朱影霞、及中山體專指導鹿文耀等、

◇……八百公尺健將趙妙根、日前因事至浦東、不料被人槍決、

◇……太倉師範運動健將侯國新、日前至崑山料理私事、不幸被暴徒慘殺、

◇……乒乓名將鄒文輝、在漢遇日機轟炸、險被轟[illegible]

振華越野組織

[illegible]現在在醫院療養、

振華小足球會、決議組織振華越野隊、聘請王正林・管友文爲指導、歡迎各界加入、接洽處山西路四七號、

漕河涇會長出走

[illegible]

浦東捉人

[illegible]

駱駝商標 永備油
任重致遠 永備無憂
外用 內服
[illegible]
上海中西大藥房發行

獨人日記

，小鳥蜷伏在檐頭底下，緊縮着不能振翼高飛。

人類於其要說活着是爲了甚麽「希望」，還不如老實說活着就是爲了這樣不長進的活着，人們希望能得到些甚麽呢？人希望怨恨的消除，而人與人之間的怨恨却日益增長！人希望和平的相處，而人對人却正在殘酷的屠殺！人希望光明自由的新時代來臨，而這時代還是陷於黑暗和腐化的困境！並且愈是希望愈是和希望違反了，人們還要希望些甚麽呢？

千百年前的古人是悲哀的，不過他們以爲千百年後的我們總可以幸福，誰知千百年後的我們仍然是一樣的悲哀着呢！我們該向誰訴苦呢？

耳邊花花的響起來了，雨更降得大了。

九月十六日

我餐着素，迷信的人都餐素，但是我餐素却不是迷信。

我終想人們之所以有殺心，肉食實在不無關係；人們以其極殘忍的手段，去宰禽獸而劊食之，人們宰殺着，劊食着，竟沒有動一點兒憐念，你能說這不會是養成人嗜殺的心理的起源嗎？在憤怨中而被宰殺了的這些血肉，吃在人的身體中，你能說這不會起一種同化或刺激作用，使人的內心也發生憤恨而變爲嗜殺的性格嗎？就看農人或山居之人他們因爲多食素食而心性便多淳厚了，城市之人因多食肉食而心性便多險詐了，這就可以證明我旨之非妄，人們常以除害滅毒，爲殺生的理由，這當然有例可援；但是大部分却是無害於人像牛羊……這些生畜，人爲甚麽也要殺牠們呢？人要殺無害於人的生物——養成了這樣的殺心，所以人也不免要自相殘殺了，

九月十七日

「人爲萬物之靈」，這句話實在是誇大可疑之詞，這裏所謂的「萬物」，大約係指人眼裏所能見到的一些物類，而所謂「靈」呢，就是把自己弄到日感窮蹙的狹隘的小範圍裏去吧！微生物生在水裏，牠們因爲祇能見到微生物，便也會以爲自己就是萬物之靈呢。

人們實在都犯了「坐井觀天」的弊病，譬如有個甲向乙說：「你能把我所要的東西給我嗎？」乙說「能的」，甲又道：「那

（14）

如在遺作 時報版權 不准轉載

此日記由七月十二日起在本報、歷隔在七月廿三日以下至十一月廿四日止是完全的、每天登四節、大致一個月可登完、七月廿三日以前的記、已無法覓到、

金城 今天起映
新華特種滑稽鉅製
上午十時預售
地獄探艷記
設想奧妙 笑料豐富 千種神秘 萬般香艷
血污池 中罪女 沐浴 望鄉台 上愁雲 慘霧 尖刀山 邊哭聲 震天 大油鍋 哀血肉 橫飛
監製 張善琨
楊小仲編導 袁美雲 韓蘭根 劉繼群 主演